ОТЧЕТ
ГЛАВЫ РЫБИНСКОГО МУНИЦИПАЛЬНОГО РАЙОНА О РАБОТЕ ЗА 2014 ГОД

Рыбинский муниципальный район

Социально-экономическая ситуация

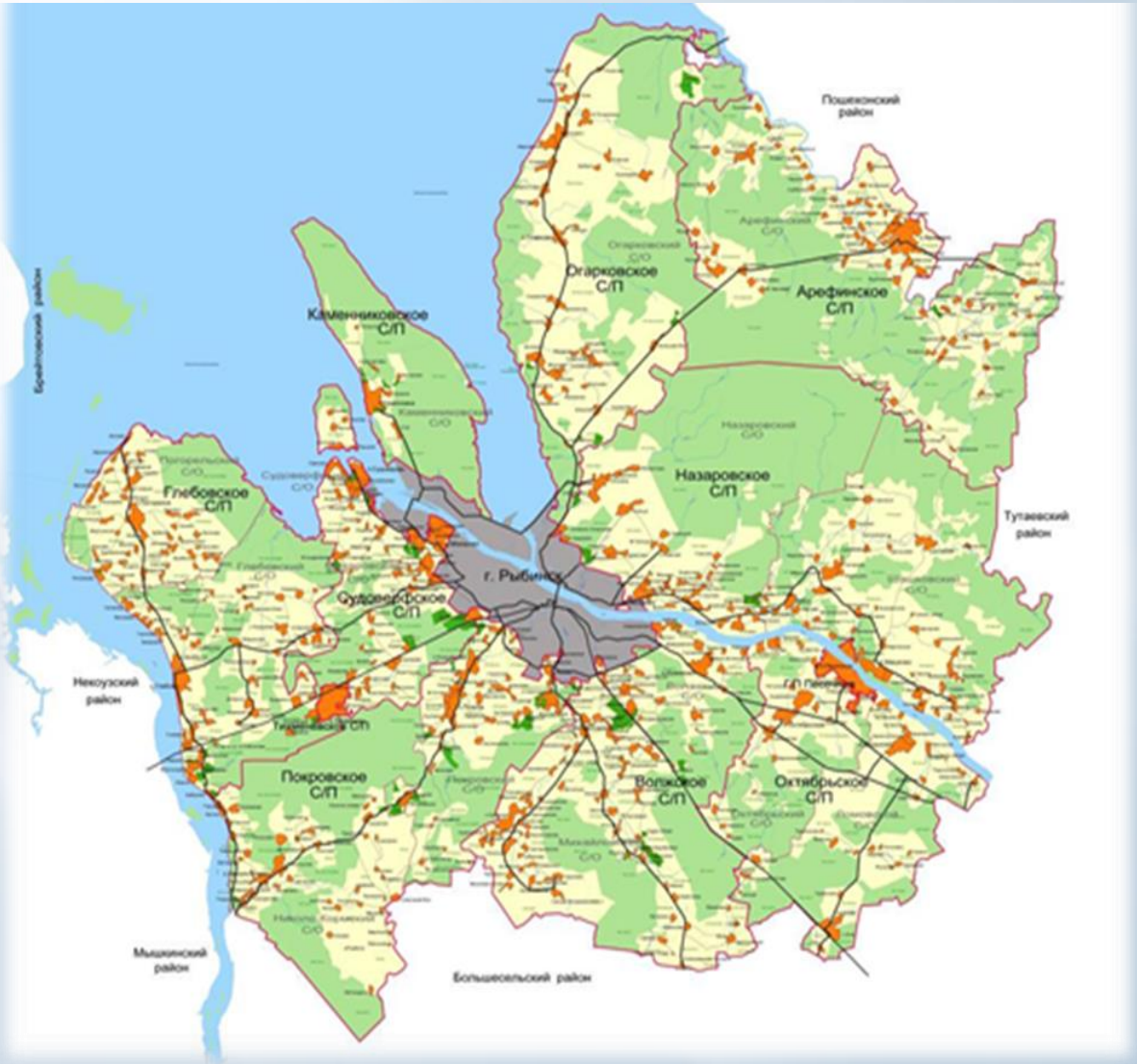

Площадь - **314169 га**
Населенных пунктов - **596**

Численность населения – **27,8 тыс. чел.**

Численность населения

С начала 2014 года численность населения района уменьшилась на 107 человек (0,4 %). Родилось 276 человек, умерло – 350, естественная убыль – 74 чел.

За последние годы наблюдается снижение смертности населения.

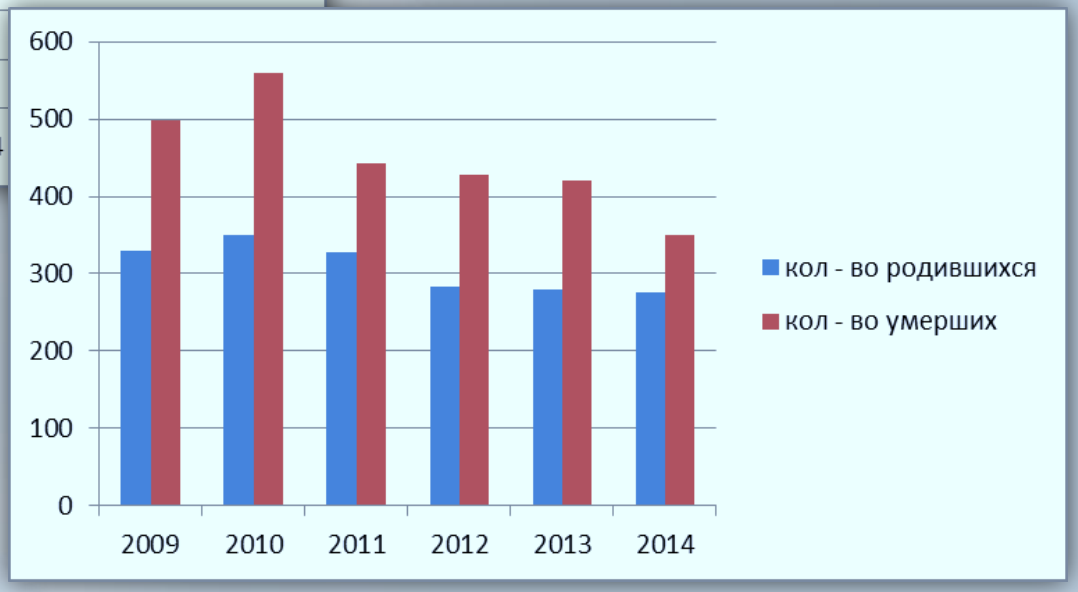

Ситуация по ЧС

За 2014 год произошла **одна чрезвычайная ситуация** районного значения: падение частного самолета и гибель пилота. Четыре чрезвычайные ситуации - на территории сельского поселения Песочное, Тихменевского и Судоверфского сельских поселений.

Погибло 23 человека.

Пожары

Зарегистрировано 93 пожара (в 2013 г. – 96).
Общий материальный ущерб -4,033 млн. руб.
Произошло 10 лесных пожаров (в 2013г. – 1).
Погибших и пострадавших нет.

Ситуация на водных объектах

В результате происшествий на воде погиб 1 человек (в 2013г. -3), пострадавших нет, (в 2013г. - нет), спасено 20 чел. (в 2013 г.– 6).

Рыбинский район занял 1 место среди муниципальных районов Ярославской области по итогам работы за 2014 год **в области гражданской обороны, защиты населения и территорий от ЧС**

Преступность

По итогам 9 месяцев 2014 года **на 13,04% возросло количество зарегистрированных преступлений**:

с 302 до 321.

В разрезе сельских поселений:

Арефинское - с 11 до 12,

Волжское - с 15 до 20,

Глебовское - с 33 до 36,

Назаровское - с 14 до 31,

Огарковское - с 36 до 40,

Покровское - с 56 до 88,

Песочное - с 11 до 17,

Судоверфское - с 48 до 64.

Наблюдается **рост подростковой преступности**: количество преступлений несовершеннолетних в 2014 г.- **15** (2013 год – 6)

ЭКОНОМИКА

Экономика

Количество хозяйствующих субъектов – **581** единица

Среднесписочная численность работников организаций (кроме субъектов малого бизнеса) - **5643 человека** (100,2 % к уровню 2013 года).

Среднемесячная з/плата –23 097 рублей
(увеличение на 15,1 % к 2013г.)

Малое предпринимательство

В 2014 году в Рыбинском районе действовало **600 *субъектов малого предпринимательства***.

Численность занятых на малых предприятиях – **759 чел.**

Доля занятых в малом предпринимательстве от общей численности занятых в экономике - **32,2%.**

Доля оборота по малым предприятиям в общем обороте предприятий – **11,8%.**

Поддержка малого бизнеса

Содействие самозанятости

В 2014 году **пяти безработным гражданам** района выделены **гранты на начало собственного дела** по **68,5 тыс.** рублей.

Всего за период 2010-2014 г. г. **гранты получили 61 чел. на общую сумму 3,6 млн. руб.**

Субсидии

Год	Средства обл.бюджета, тыс.руб.	Средства бюджета РМР, тыс.руб.	Всего, тыс.руб.
2011	128,0	14,3	14,3
2012	230,0	26,0	256,0
2013	295,0	33,0	328,0
2014	295,0	33,0	328,0
Итого:	948,0	106,3	1054,3

на возмещение части затрат организациям, занимающимся доставкой товаров в отдаленные сельские населенные пункты

Год	Средства обл.бюджета, тыс.руб.	Средства бюджета РМР, тыс.руб.	Всего, тыс.руб.
2011	100,0	11,2	111,2
2012	70,0	8,0	78,0
2013	70,0	8,0	78,0
2014	70,0	8,0	78,0
Итого:	310,0	35,2	345,2

на возмещение части затрат организациям, оказывающим социально значимые бытовые услуги сельскому населению

Рынок труда

Уровень официально регистрируемой ***безработицы*** на 01.01.2015г. - **1,2 %**
(на 01.01.2014 г. – 1,7 %).

Бюджет

Доходы

С 2006 года доходная часть бюджета Рыбинского района увеличилась более чем

в 2 раза.

Общая сумма доходов бюджета

в 2014 году –

1 133 млн. рублей.

Из них собственные доходы -

90 млн. рублей.

Поступление финансовой помощи в бюджет

Бюджет

Расходы

Приоритетными продолжают оставаться **затраты социальной направленности**

В 2014 году был произведен переход на программно-целевой формат бюджета. Бюджет на 2014-2016 г.г. сформирован в рамках муниципальных программ и в разрезе новой программной классификации расходов бюджета. **С 2014 года действуют 18 муниципальных программ**

НЕДВИЖИМОСТЬ
СТРОИТЕЛЬСТВО

ГАЗИФИКАЦИЯ

ОЦП «Развитие агропромышленного комплекса и сельских территорий Ярославской области» на 2010-2014 годы

- Введены в эксплуатацию газовые сети для газоснабжения индивидуальных жилых домов **поселка Новый Спасс** *(Назаровское с/п)*

  Протяженность 6,228 км.

  Цена контракта – 9,5 млн. рублей.

Областная программа газификации, финансируемая за счет средств специальных надбавок к тарифам на услуги по транспортировке газа по газораспределительным сетям

- Газифицирована **деревня Ермаково** *(Волжское с/п).*

Протяженность газовых сетей – 2,745 км.

РАСХОДОВАНИЕ ДЕНЕЖНЫХ СРЕДСТВ НА ОБЪЕКТЫ ГАЗИФИКАЦИИ В 2006-2014 годах

тыс. руб.

2006 год	2007 год	2008 год	2009 год	2010 год	2011 год	2012 год	2013 год	2014 год	ВСЕГО
1 000,0	6 570,5	9 536, 0	44 013, 7	105 014, 4	12 948, 6	2 948, 9	3 681, 0	9500,0	**195 213,2**

ЖИЛИЩНОЕ СТРОИТЕЛЬСТВО

Переселение граждан из аварийного жилищного фонда

- Жилой 2-этажный 23-квартирный дом **в д. Назарово**, со встроенным ФАП
Количество приобретенных квартир – **13**.

- 3-этажный 38-квартирный жилой дом в **п. Красная Горка.**
Количество приобретенных квартир – **25**.

- 3-этажный 33-квартирный жилой дом **в п. Тихменево.**
Количество приобретенных квартир – **30**.

В жилых домах, построенных в 2014 году, приобретено **68 квартир.**

В целом на первичном и вторичном рынке жилья в течение года **приобретено по различным программам 76 квартир.**

РАСХОДОВАНИЕ ДЕНЕЖНЫХ СРЕДСТВ НА ОБЪЕКТЫ ЖИЛИЩНОГО СТРОИТЕЛЬСТВА В 2006-2014 годах

тыс. руб.

2007 год	2008 год	2009 год	2010 год	2011 год	2012 год	2013 год	2014 год	Всего
1 400,0	14 131,6	0	21 586,1	26 313,8	58 389,1	85 585,5	51 196,2	**258 612,3**

ОБЪЕКТЫ ТЕПЛОСНАБЖЕНИЯ

В 2014 году **введена в эксплуатацию** газовая котельная мощностью 12,3 МВт с инженерными коммуникациями **в п. Каменники**. (*ОЦП «Модернизация объектов коммунальной инфраструктуры Ярославской области»*)

РАСХОДОВАНИЕ ДЕНЕЖНЫХ СРЕДСТВ НА ОБЪЕКТЫ ТЕПЛОСНАБЖЕНИЯ В 2006-2014 годах тыс. руб.

2007 год	2008 год	2009 год	2010 год	2011 год	2012 год	2013 год	2014 год	Всего
7 509,3	11 965,3	24 265,2	3 085,2	29 671,8	10 541,2	54 706,6	0	141 744,8

ОСВОЕНИЕ ДЕНЕЖНЫХ СРЕДСТВ В 2006-2014 годах

тыс. руб.

2006 год	2007 год	2008 год	2009 год	2010 год	2011 год	2012 год	2013 год	2014 год	ВСЕГО
1 058,3	18 511,7	119 254,8	74 584,8	140 295,8	69 126	72 123,2	153 483,1	51 196,2	**699 633,9**

ЗЕМЕЛЬНЫЕ ОТНОШЕНИЯ

Предоставление участков в собственность

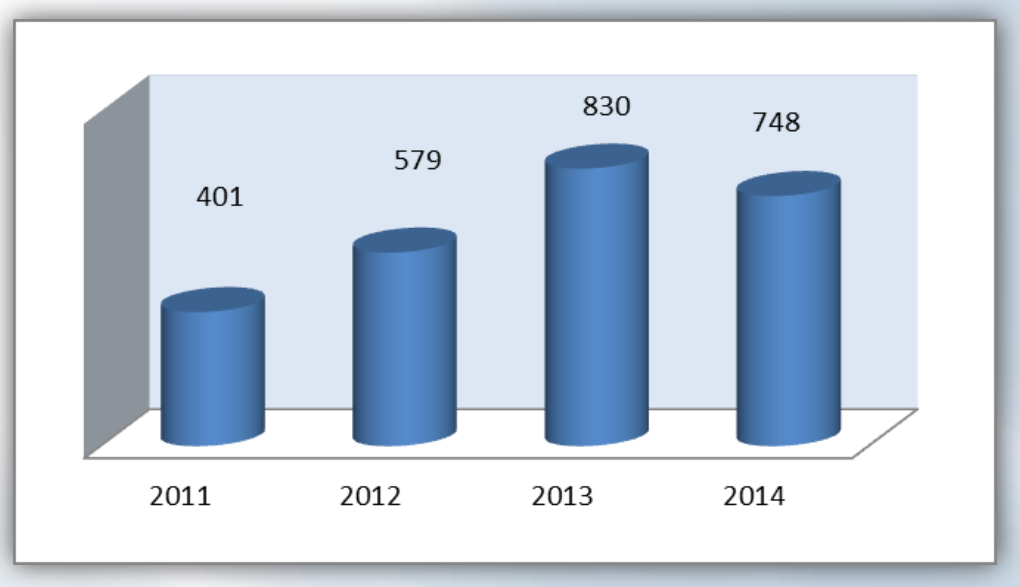

В 2014 году предоставлено гражданам в собственность **748 земельных участков**, в том числе:
для ЛПХ – 110, для эксплуатации жилого дома – 20, для садоводства – 618

Предоставление земельных участков многодетным семьям

С 2012 года проводится работа по бесплатному предоставлению земельных участков многодетным семьям.

По состоянию на 01.12.2014 – **234** многодетных семьи состоят на очереди для предоставления земельного участка, в том числе, 43 семьи жителей села.

За 3 года действия программы **многодетным семьям предоставлено 78 земельных участков.**

Аренда и продажа земельных участков

Подготовлено и заключено **357** договоров аренды земельных участков.

Продано земельных участков на сумму **9496** тыс. руб.

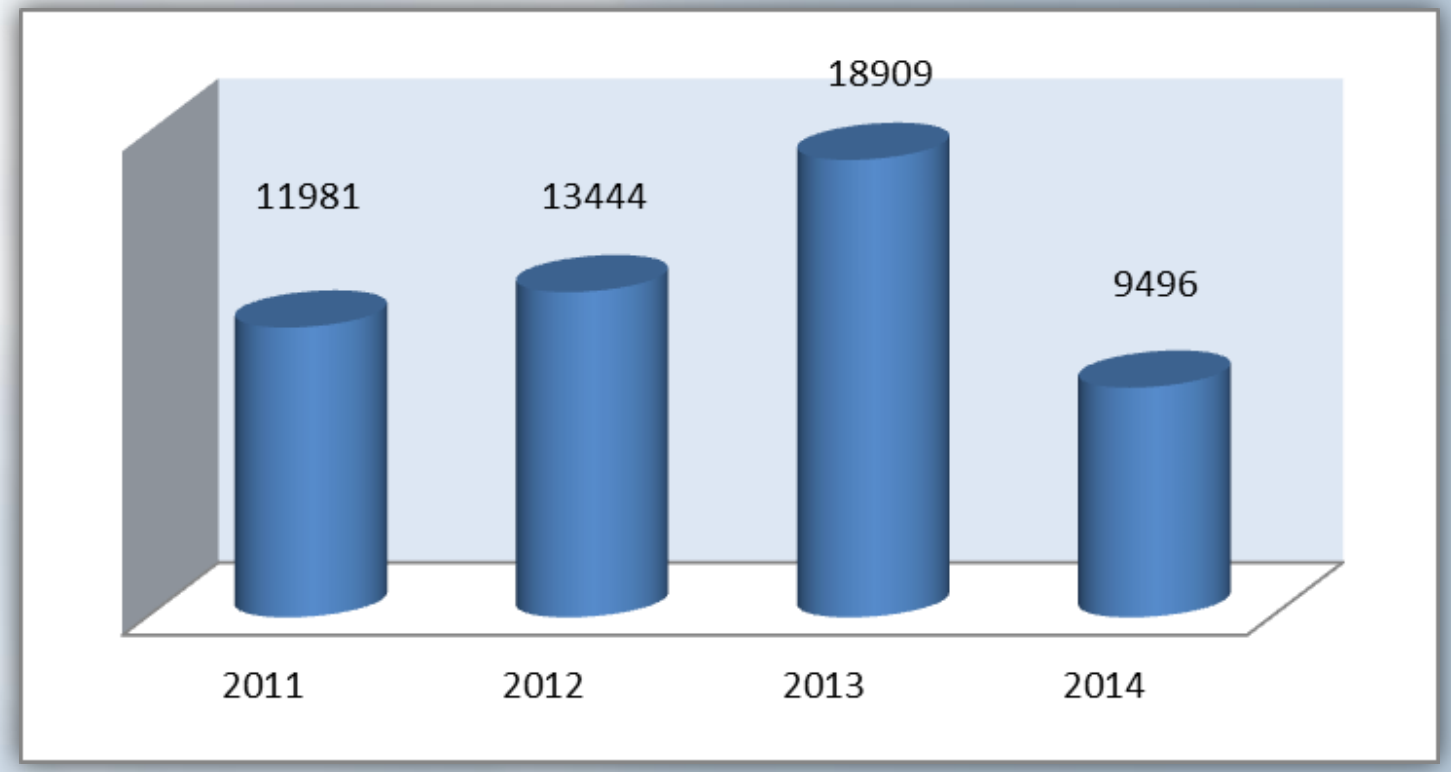

ДОХОДЫ ОТ ДЕЯТЕЛЬНОСТИ

	2011	2012	2013	2014
Поступление арендной платы	8071	10138	12521	10169
Поступление от продажи права	7156	3936	685	-
Продажа в собственность	9416	15292	25826	13440
Всего доходов	24643	29366	39032	23609

За 2014 год от деятельности поступило в бюджет всех уровней
23 млн. 609 тыс. руб.

АРХИТЕКТУРА

В течение 2014 года подготовлено 44 градостроительных плана земельных участков, 32 разрешения на строительство объектов, 26 разрешений на ввод объектов в эксплуатацию.

Поступление денежных средств от размещения рекламы за 2014 год – 200,634 тыс. руб.

ЖИЛИЩНО-КОММУНАЛЬНОЕ ХОЗЯЙСТВО

Подготовка к осенне-зимнему периоду

На объектах коммунальной инфраструктуры выполнены работы на сумму **27 млн. 975 тыс. руб.**

Инженерные сети, котельные

Текущий ремонт котельных, шт.	Замена тепловых сетей, км в двухтрубном измерении	Замена водопроводных сетей, км	Замена канализационных сетей, км	Сумма затрат, тыс. руб.
32	2.86	4,43	0,28	27, 975

Подготовлены к эксплуатации в осенне-зимний период 2014-2015 г.г. все объекты муниципального жилищного фонда РМР – **431 МКД**

Чистая вода

Выполнены работы на общую сумму **59 799, 6 тыс. руб**.

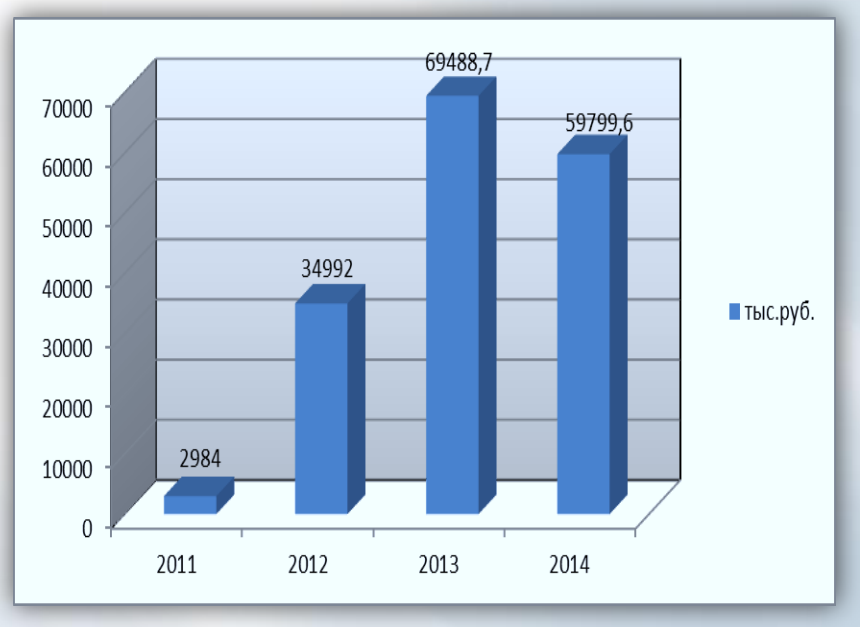

В рамках государственно-частного партнерства ОАО «Ярославский бройлер» финансирует работы по проектированию реконструкции очистных сооружений канализации в *д. Дюдьково* и реконструкции очистных сооружений водоснабжения в *п. Песочное.*

Закончены:

- 2 этап модернизации комплекса водозабора и очистных сооружений водоснабжения в *д. Дюдьково*;
- проектирование строительства очистных сооружений канализации в *д.Б.Белёва*;
- проектирование очистных сооружений канализации *п.Тихменево.*

Ведутся работы

- проектирование строительства сетей канализации в *п. Искра Октября*;
- проектирование строительства водовода от границ Рыбинского района до *п.Каменники;*
- проектирование строительства очистных сооружений *п.Шашково*.

Модернизация коммунального хозяйства

На **строительство и реконструкцию теплоисточников** в 2014 году освоено по программе модернизации коммунального хозяйства **15 857,2 тыс. руб.**

- Реконструкция угольной **котельной в *д.Назарово*** с переводом на природный газ.
- Блочно-модульная **газовая котельная** в Лесхозтехникуме **п.Тихменево.**
- Блочно-модульная угольная **котельная в п. Кирпичное**.
- Реконструкция **котельной с.Арефино.**

Заключен муниципальный контракт и выполняются работы по ***проектированию строительства газовой котельной в п.Песочное***. Ведутся **проектные работы** из внебюджетных источников по проектированию **газовых котельных в *п.Юбилейный, п.Свингино, п.Костино***.

Энергосбережение

В 2014 году выделены **средства на погашение кредиторской задолженности** за выполненные в 2013 г. мероприятия по энергосбережению из федерального и областного бюджетов на общую сумму **3 478,0 тыс. руб**. Из внебюджетных источников затрачено **7 509 тыс. руб**.

Развитие дорожного хозяйства

В 2014 году в рамках программы **освоено 47 615 тыс. руб.**

- **Ремонт** 3 автодорог района и 16 дорог сельских поселений.
- **Площадка** для разворота школьных автобусов в п.Ермаково.
- **Проектно-сметная документация** на ремонт 2 автодорог.
- **Устройство** линии искусственного освещения в п.Искра Октября.
- **Оформление земельных участков** под автомобильными дорогами протяженностью около 4,5 км.

Капитальный ремонт многоквартирных домов

В 2014 г. выполнены капитальные ремонты в **8** многоквартирных **домах 6 поселений**.

В целом в рамках ФЗ № 185, а также за счет средств регионального Фонда содействия реформированию ЖКХ в районе **капитально отремонтировано 156 жилых домов.**

ОБЕСПЕЧЕНИЕ ЖИЛЬЕМ ГРАЖДАН

По различным жилищным программам в 2014 году жилье получила 81 семья (201 человек).

За период с 2006 года – более 600 семей.

Обеспечение жильем граждан

№ п/п	Категории граждан. Программы	2006-2014									Итого семей/чел.
		2006	2007	2008	2009	2010	2011	2012	2013	2014	
1	Проживающие в ветхом и аварийном жилом фонде	2/3	2/4	5/17	69/175	16/36	10/28	57/80	39/94	**39/82**	**239/519**
2	Молодая семья	-	3/11	2/5	2/7	1/3	2/8	6/22	15/50	**10/32**	**41/ 138**
3	Социальное развитие села. Устойчивое развитие сельских территорий на 2014-2017г.г.	7 семей 20 человек	9 семей 26 человек	12 семей 40 человек	20 семей 62 человека	19 семей 73 человека	11 семей 43 человека	17 семей 52 человека	14 семей 48 человек	**16 семей 52 человека**	**125/ 416**
4	Дети-сироты	2	3	2	8	6	4	5	8	**11**	**49/49**
5	Ветераны - инвалиды	1	5	1	4	-	1	2	-	**1**	**15/15**
6	Ветераны ВОВ	-	-	-	-	65	33	26	11	**1**	**136/ 136**
7	Иные категории	1/4	2/6	3/8	1/1	-	-	1/1	-	**1/4**	**9/24**
8	Многодетные семьи	-	-	-	-	-	-	4/27	2/18	**2/18**	**8/63**
9	Специализир. фонд	-	-	-	-	-	12 квартир	-	3 квартиры	**-**	**18 квартир**
Итого:		13/30	24/55	25/73	104/ 257	107/ 183	61/117	118/ 215	89/ 229	**81/201**	**622/1360**

СЕЛЬСКОЕ ХОЗЯЙСТВО

Сельскохозяйственная отрасль экономики

В районе действуют **12 предприятий АПК.**

Профиль деятельности:

молочное скотоводство, птицеводство, свиноводство.

Основная доля в объеме выручки от реализации сельскохозяйственной продукции принадлежит предприятиям птицеводства и свиноводства.

Господдержка

Из федерального и областного бюджетов в 2014 году сельхозпредприятия получили 150,5 млн. рублей (ниже уровня субсидий 2013 года на 51,5%).

Производство сельхозпродукции

	2012 год	2013 год	2014 год	динамика 2014 г. к 2013 г.	
				+,-	%
мясо птицы, тонн	44080	45548	48399	2851	106,3
мясо свиней, тонн	6973	7209	6850	-359	95,0
мясо КРС, тонн	902	910	811	-99	89,1
Итого мяса скота и птицы на убой, тонн	51955	53667	56060	2393	104,5
молоко, тонн	18284	17452	18600	1148	106,6
производство яиц, млн. шт.	745,3	721	738	17	102,4

Сельскохозяйственная отрасль экономики

Валовый надой молока в 2014 г. – **18 600 тонн (**106,6% к уровню 2013 г.
Средний надой одной коровы - **5178 кг (**110% к уровню 2013г.)

Рыбинский район – один из самых крупных производителей сельскохозяйственной продукции в Ярославском регионе.
В год здесь производится более **50 тысяч тонн мяса**, более **18 тысяч тонн молока**, более **700 миллионов куриных яиц**.

Доля Рыбинского района в производстве сельхозпродукции Ярославской области

Молоко	**8 %**
Мясо всех видов	**69%**
в том числе:	
мясо птицы	**91%**
мясо свиней	**85%**
Куриные яйца	**51%**

Район занимает III место в области по производству молока и III место по надою на одну фуражную корову.

ОХРАНА ОКРУЖАЮЩЕЙ СРЕДЫ

Площадки для раздельного сбора отходов

В рамках муниципальной целевой программы «Обращение с твердыми бытовыми отходами» организованы **площадки для раздельного сбора бытовых отходов и энергосберегающих ламп на территории *п.Ермаково, п.Октябрьский, д.Дюдьково, п.Песочное, с.Николо-Корма.***

Охрана окружающей среды

Раздельный сбор
отходов и мусора
на территории **Высоковского бора**

Общественная
экологическая акция
на берегу Рыбинского
водохранилища
в районе **д.Свингино**

Организация бесконтейнерного сбора отходов

Бесконтейнерный сбор отходов в 2014 году организован в частном секторе *Огарковского, Судоверфского и Покровского сельских поселений.*

СОЦИАЛЬНАЯ ПОДДЕРЖКА НАСЕЛЕНИЯ

Меры социальной поддержки

По линии органов социальной защиты населения **более 9000 жителей** района **получили различные меры социальной поддержки**. На эти цели израсходовано **более 117 млн. рублей**.

Меры социальной поддержки

- Предоставление **денежных выплат,** компенсаций, субсидий на оплату жилья и коммунальных услуга семьям с несовершеннолетними детьми, гражданам пожилого возраста и инвалидам - **110469,73 тыс. руб**.
- Организация оздоровительного **отдыха детей** - **1382 тыс. рублей**;
- Оказание адресной **материальной помощи** в рамках областных и муниципальных целевых программ - **5816,6 тыс. руб.**

Средний размер социальной помощи и мер социальной поддержки:
- **семьям с детьми - 20608,82 рублей в год** на одну семью;
- **гражданам пожилого возраста - 11417,6 рублей.**

В **Комплексный центр социального обслуживания** населения обратилось **3212 граждан, оказано 612 849 услуг.**

ОБРАЗОВАНИЕ

Дошкольное образование

Основную образовательную программу дошкольного образования реализуют **23** организации:

11 детских садов; **2** начальных школы - детских сада; **10** школ с дошкольными группами.

В 2014 году **в рамках программы оптимизации**

- реорганизован детский сад *с. Глебово* путем присоединения к *Глебовской школе,*
- дошкольная группа открыта в *Шашковской школе.*

В рамках ОЦП «Обеспечение доступности дошкольного образования»
с 2007 года по 2014 год
открыто 32 дошкольные группы на 615 человек.

Очередности в детские сады среди детей в возрасте от 3 лет нет.

Общее образование

В районе работают:

- **13** организаций среднего (полного) общего образования,
- **3** организации основного общего образования,
- **2** организации «начальная школа - детский сад»,

в 2014 году Открытая (сменная) общеобразовательная школа реорганизована путем присоединения к Ермаковской средней школе.

С 1 сентября 2014 года реализация новых **Федеральных государственных стандартов общего образования** осуществляется во всех первых, вторых и третьих, четвертых и пятых классах , а также 6 классах Ломовской, Песоченской, Октябрьской, Ермаковской, Болтинской, Каменниковской, Тихменевской, Арефинской средних школ.

В школах учатся **1960 учеников**

Результаты Единого государственного экзамена

ЕГЭ по русскому языку в 11 классах

ЕГЭ по математике в 11 классах

По результатам ЕГЭ по русскому языку район в 2014 году занял 10 место среди муниципальных районов области, по математике - 16 место.

В рейтинге муниципальных районов по относительному среднему баллу ЕГЭ Рыбинский район занял в 2014 году 15 место.

Выпускники

6 выпускников 2014 года получили **аттестат с отличием** и медали «За особые успехи в учении»: Ломовская (2), Арефинская (2), Каменниковская (1), Болтинская (1) СОШ.

72% выпускников стали студентами **высших учебных заведений** (2013 г. -53%).

Горячее питание в школе

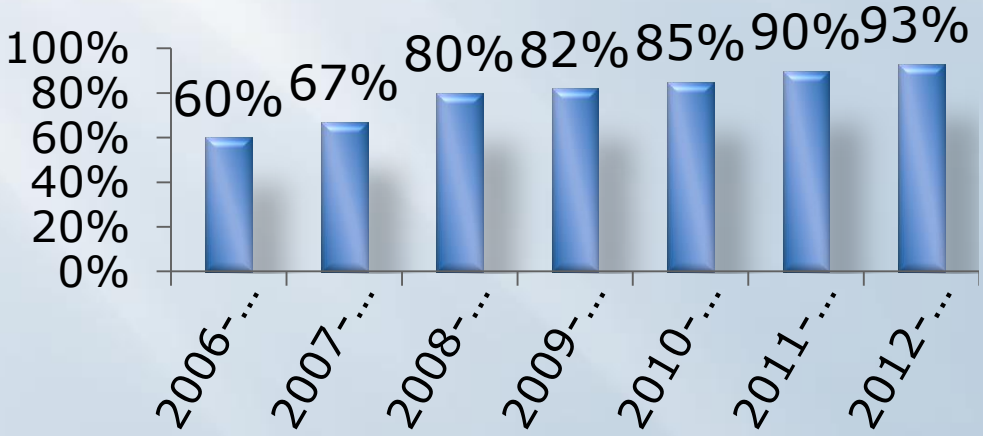

95% учащихся школ обеспечено **горячим питанием.** Это один из самых высоких показателей в Ярославской области (в среднем **по ЯО - 59%**).

Летний отдых

В 2014 году на базе 17 образовательных учреждений, 2 учреждений дополнительного образования детей и 2 муниципальных учреждений культуры работал **21 летний лагерь** с дневным пребыванием детей

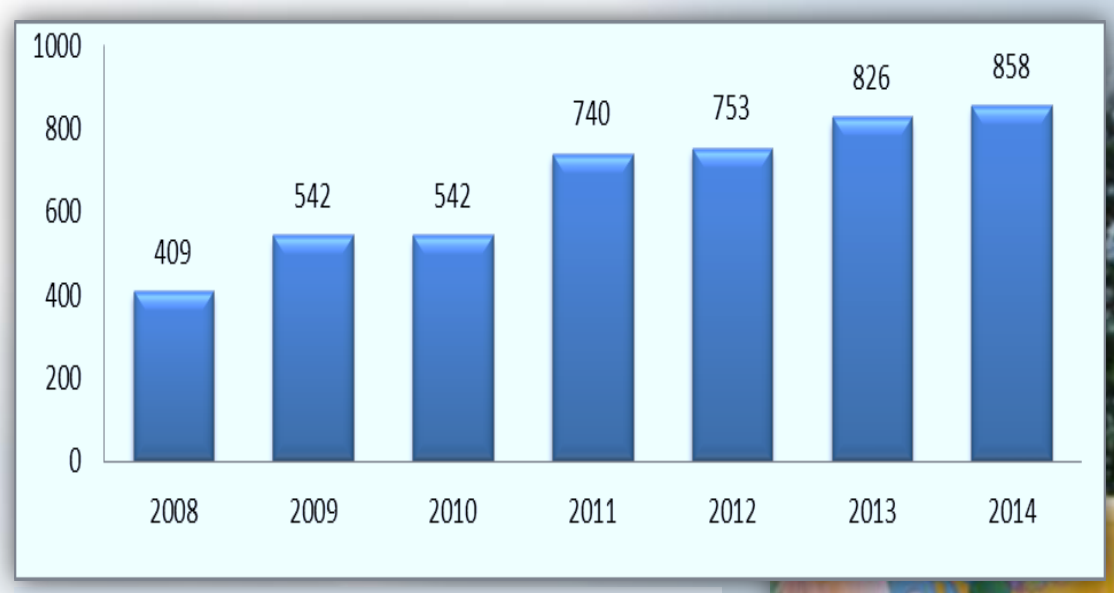

В лагерях отдохнули **858 детей** в возрасте от 6 до 15 лет.

Материально-техническая база

Школьные автобусы

В рамках областной целевой программы «Школьный автобус» в 2014 году получены 3 новых автобуса для Каменниковской, Ермаковской, Глебовской школ и 1 микроавтобус.

	2009-2010	2010-2011	2011-2012	2013-2014
Количество школьных автобусов	14	16	17	21

В 2014 году ***отремонтированы*:**

- пищеблоки в Назаровской школе, Каменниковком и Ермаковском детских садах,
- туалеты в Болтинской школе,
- эвакуационный выход в Октябрьской школе,
- кровля в Болтинской, Арефинской, Ломовской, Милюшинской и Шашковской, Николо-Кормской школах, детском саду п. Тихменево,
- спортивный зал в Болтинской школе,
- помещения в Шашковской школе для дошкольных групп.

Восстановлено ограждение в Песоченской, Тихменевской, Ермаковской школах, детских садах п. Песочное, Дюдьково, Каменники.

Дополнительное образование

- **Центр детского творчества «Радуга», п. Тихменево**
- **«Город мастеров» п. Песочное**

В 2014 году в центре детского творчества «Город мастеров» и центре детского творчества «Радуга» работало **110 кружков**, в которых занимались **1737 человек.**

Проект ЦДТ «Радуга» по поддержке одаренных детей признан лучшим в региональном конкурсе инновационных проектов. Учреждение получило 250 тысяч рублей.

Кадровое обеспечение

В районе существует система мер, направленных на привлечение в систему образования молодых специалистов (30 % - надбавка к должностному окладу в течение 5 лет, единовременная выплата в размере трех должностных окладов по заявлению работника, компенсация расходов на содержание жилья и отопления, компенсация расходов за проезд к месту работы и обратно).

Меры по созданию условий для привлечения молодых педагогов в общеобразовательные учреждения позволили «омолодить» педагогические коллективы школ. В общеобразовательных школах **в 2014 году приступили к работе 15 молодых специалистов -**педагогов.

За последние 3 года в коллективы районных школ пришло 47 молодых учителей.

Опека и попечительство над несовершеннолетними

В 2013-2014 году включено в учетный список для обеспечения жильем 75 детей-сирот и детей, оставшихся без попечения родителей.
Обеспечены благоустроенными квартирами - 20 выпускников.

	2006	2007	2008	2009	2010	2011	2012	2013	2014
Общее число детей-сирот и детей, оставшихся без попечения родителей	**158**	**154**	**163**	**165**	**151**	**143**	**144**	**139**	**110**
Из них									
в семьях:	122	122	138	144	136	133	134	132	110
- опекунов	94	81	84	74	58	57	56	50	43
- приемных	7	21	34	50	60	57	59	62	67
- усыновлены	21	20	20	20	18	19	19	20	21
в Арефинской СКОШИ	36	32	25	21	15	10	10	7	0

Опека и попечительство над несовершеннолетними

Значительно возросло число приемных семей:
2006 г. – 1 семья, 2014 год – 27 семей (67 детей)

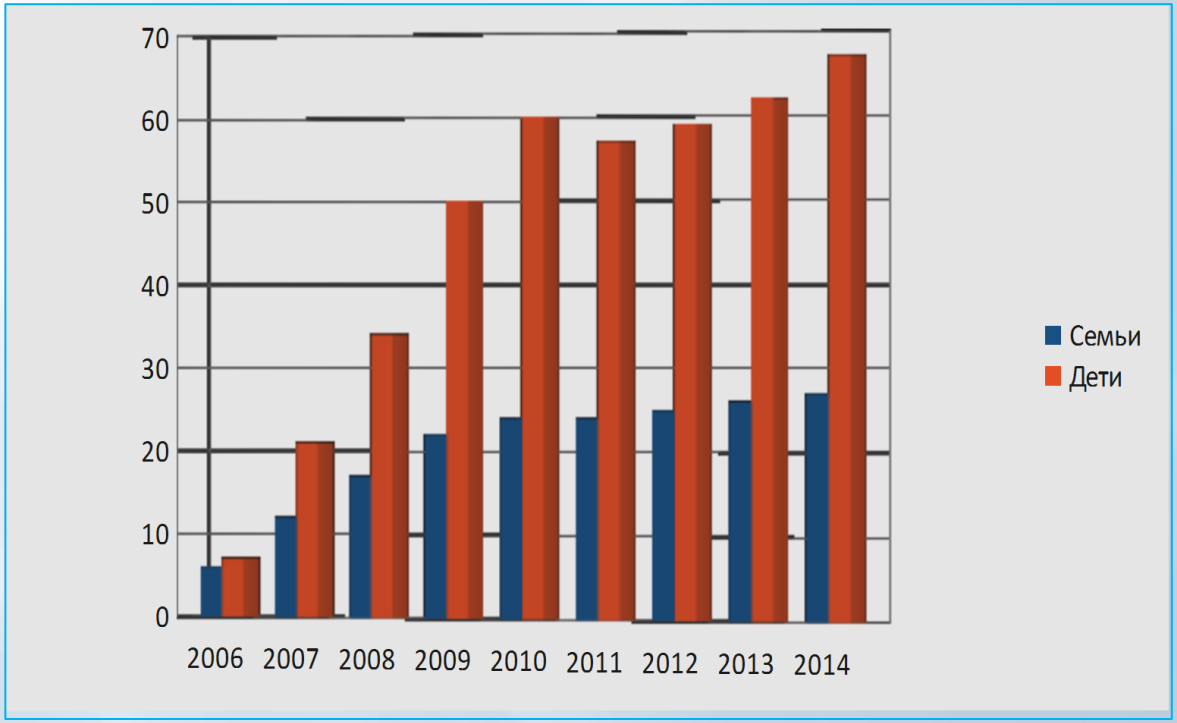

Путевки для отдыха и оздоровления предоставлены **83 детям-сиротам** и детям, оставшимся без попечения родителей.

Ведет прием общественный уполномоченный по правам ребенка в Рыбинском районе София Николаевна Шестерикова

Профилактика безнадзорности и правонарушений несовершеннолетних

Координацией деятельности органов и учреждений системы профилактики безнадзорности и правонарушений несовершеннолетних в районе занимается комиссия по делам несовершеннолетних и защите их прав. При администрациях поселений работают 11 общественных комиссий. Действует муниципальная целевая программа **«Профилактика правонарушений в Рыбинском муниципальном районе на 2011-2015 годы».** В 2014 году финансирование мероприятий программы составило **185,0 тысяч рублей**.

Количество семей с несовершеннолетними детьми, находящихся в социально опасном положении

2011 год	2012 год	2013 год	2014 год
11	33	25	13

Количество преступлений, совершенных подростками на территории Рыбинского района

2011 год	2012 год	2013 год	2014 год
13	14	6	15

КУЛЬТУРА

Показатели деятельности

На реализацию ***МЦП «Культура Рыбинского муниципального района»*** в 2014 году направлено **73 млн. 078 тыс. руб.**

Подготовлено и проведено более **4000** мероприятий, из которых **30** - районного уровня.

Учреждения культуры приняли участие в более чем **40** мероприятиях областного, межмуниципального, межрегионального и всероссийского уровня.

С 1 января 2014 года произведено **повышение заработной платы** работникам культуры **на 20%.**
На 1 января 2015 года **средняя заработная плата** в сфере культуры составила **12 260 руб.**

Укрепление материально-технической базы

В 2014 году на выполнение ремонтных работ и приобретение оборудования израсходовано **4 млн. 549,6 тыс**. **рублей** из бюджета района и **3 млн. 699,3 тыс.** рублей из областного бюджета.

Выполнены **ремонтные работы**

в 10 учреждениях культуры.

В том числе:

- капитальный ремонт Песоченского КДК,
- ремонт кровли Назаровского КДК,
- ремонт второго этажа Глебовского центра досуга.

На выполнение **противопожарных мероприятий** реализованы средства бюджета района в сумме **1 млн. руб**.

ТУРИЗМ

На базе учреждений культуры ежегодно проводятся **туристские праздники**: «Рыбинская рыбалка», В гостях у Курочки Рябы», музыкальный фестиваль «Золотая рукавичка», программа «На солдатском привале (на родине Алексея Суркова).
В 2014 году разработан новый туристский бренд - Тетушка Сдобушка» (с.Арефино).

Разработанный районным Центром развития культуры и туризма **гражданско-патриотический проект «Мы – ушаковцы»** в 2014 году признан лучшим и награжден благодарственным письмом губернатора Ярославской области.

Появился новый экскурсионный проект для дошкольных учреждений - «Край, в котором я живу».
В Глебовском сельском поселении созданы музейные экспозиции «Театральная гримерная», «Рукавичка».

ФИЗИЧЕСКАЯ КУЛЬТУРА СПОРТ

Физкультурно-оздоровительная деятельность по месту жительства

Занятия в спортивных секциях, группах здоровья, группах общей физической подготовки проводятся по **15 направлениям и видам спорта.**

Количество групп и численность занимающихся ежегодно увеличивается:

- 2006 г.- 32 группы- 539 человек,
- **2014 г.- 77 групп - 1398 человек**.

Количество проводимых мероприятий на местах возрастает:

- 2006 г. - мероприятий — 221, участников — 5 248 чел.,
- **2014 г.- мероприятий — 510, участников — 12 800чел.**

Физкультурно-массовая работа

Районные мероприятия

Спартакиада школьников, проводится по 11 видам спорта,
Спартакиада жителей Рыбинского МР, проводится по 8 видам спорта,
Открытый турнир на призы главы Рыбинского МР по борьбе самбо, участвуют спортсмены из других областей.

Количество мероприятий растет:
2006 г. - мероприятий — 19
2014 г.- мероприятий — 71.

Спортсмены района успешно выступают в соревнованиях различных уровней.

Учебно-спортивная работа

Ведут деятельность **две спортивные школы**:

- спортивная школа (п.Песочное), специализация - футбол;
- спортивная школа Рыбинского района, созданная в 2011 году, комплексная, выстраивает работу по 11 видам спорта.

В 2014 году в районной спортшколе насчитывалось 30 спортивных групп учащихся - 439 чел.

Развитие сети спортсооружений

Ведётся работа по подготовке хоккейных кортов к зимнему периоду

в п.Судоверфь, д.Свингино, д.Дюдьково, п.Октябрьский, п.Шашково, п.Песочное, д.Волково, п.Ермаково, с.Глебово, д.Погорелка, п.Каменники

Обустройство ледовых площадок

в д. Назарово, с. Арефино, с. Сретенье

В 2014 году введены в эксплуатацию **универсальные спортивные площадки** в п.Искра Октября, с.Глебово, д.Погорелка, п.Тихменево, д.Свингино.

МОЛОДЕЖНАЯ ПОЛИТИКА

Молодежь Рыбинского района

В районе проживает более 7000 молодых людей в возрасте от 14 до 30 лет.

Действуют **7 Молодежных советов.**

Молодёжным советом района реализуется проект, содействующий реализации прав молодых граждан на участие в выборах в органы местного самоуправления «**Мой выбор».** Участники проекта - 14 молодых людей в возрасте от 18 до 30 лет.

В течение 2014 года проведено **340 мероприятий для подростков и молодёжи.**

Трудоустройство молодежи

На временные рабочие места был **трудоустроен 461 подросток**.

Ведется вовлечение молодёжи **в добровольческую деятельность.**
На декабрь 2014 года в базе данных волонтёров зарегистрировано **150 человек**.
В Реестр включено **9 детских и молодёжных общественных объединений.**

Работа с молодыми семьями

Активно работают
6 клубов молодых семей.

Летом 2014 года была организована работа
17 профильных лагерей,
в которых приняли участие
290 человек.
Из них: 8 - муниципальных лагерей
и 9 - на территории поселений.

Работа с обращениями граждан

За 2014 год в администрацию района поступило

237 письменных обращений (из них 47 обращений - коллективные), подготовлен 231 ответ. Из контролирующих организаций поступило 46 обращений.

Проведено **22 приема по личным вопросам**, принято и рассмотрено 42 заявления от граждан.

В целом, в администрацию Рыбинского района поступило в 2014 году **279 обращений граждан.**

Продолжаются **выездные приемы населения главой Рыбинского муниципального района.** В 2014 году состоялось **18 выездных приемов на территории всех сельских поселений.** Принято **166 человек, рассмотрено 178 вопросов.**